



2026年度員工旅遊

峴港

5日

05.13-05.17





◆ 目錄 ◆

- | | | | |
|----|------|----|----------|
| 2 | 出發資訊 | 22 | 當地旅遊資訊 |
| 4 | 行程地圖 | 24 | 注意事項 |
| 5 | 飯店資訊 | 26 | 越南特別注意事項 |
| 6 | 行程規劃 | 27 | 民航局安檢規定 |
| 18 | 分房資訊 | 28 | 出國旅遊防疫安全 |
| | | 29 | 攜帶物品核對 |



顧客滿意度調查表採用線上填寫問卷方式，請掃描 QR code 登入網站或至雄獅官網的旅客滿意調查填寫，感謝您的支持！

集合資訊

A 車航班

◇ 集合時間：2026 / 05 / 13 (三) 04 : 30

◇ 集合地點：桃園國際機場第一航廈 中華航空團體櫃台

| | | | | | |
|----|--------------|----------------|-----------------|----|-----------------|
| 去程 | 05/13 (三) | 中華航空 CI 787 | 桃園機場 07 : 00 | ✈️ | 崑港機場 08 : 50 |
|----|--------------|----------------|-----------------|----|-----------------|

| | | | | | |
|----|--------------|----------------|-----------------|----|-----------------|
| 回程 | 05/17 (日) | 中華航空 CI 790 | 崑港機場 17 : 35 | ✈️ | 桃園機場 21 : 25 |
|----|--------------|----------------|-----------------|----|-----------------|

B 車航班

◇ 集合時間：2026 / 05 / 13 (三) 07 : 15

◇ 集合地點：桃園國際機場第二航廈 長榮航空團體櫃台

| | | | | | |
|----|--------------|----------------|-----------------|----|-----------------|
| 去程 | 05/13 (三) | 長榮航空 BR 383 | 桃園機場 09 : 45 | ✈️ | 崑港機場 11 : 35 |
|----|--------------|----------------|-----------------|----|-----------------|

| | | | | | |
|----|--------------|----------------|-----------------|----|-----------------|
| 回程 | 05/17 (日) | 長榮航空 BR 384 | 崑港機場 12 : 55 | ✈️ | 桃園機場 16 : 45 |
|----|--------------|----------------|-----------------|----|-----------------|

領隊資訊

A 車 ◇ 姓名：許織雲 小姐 ◇ 電話：0933-201-146

B 車 ◇ 姓名：陳千玲 小姐 ◇ 電話：0963-501-976

雄獅服務團隊

| 姓名 | 職務 | 公司專線 | 行動電話 |
|-----|------|-------------|--------------|
| 楊雅嵐 | 業務主任 | 03-274-3307 | 0958-170-390 |
| 詹瑞評 | 協理 | 03-274-3350 | -- |



越南 Vietnam

北鄰中國、西接柬埔寨和寮國的社會主義國家。

中越是越南最具歷史文化特色的地區，越南多處景點被聯合國教科文組織列為世界遺產，除了北越的下龍灣，許多則位於中越。

峴港市，本名「沱灤」，華文習作「峴港」，

峴港市位於越南中部，瀕臨南海，

是越南第4大城市，次於胡志明市、河內市和海防市。

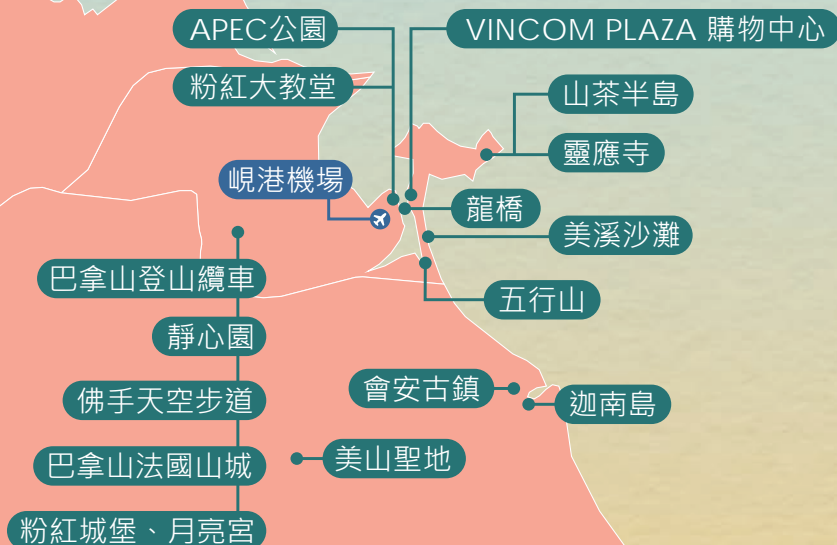

05/13-14

Bellerive Hoi An Hotel & Spa

📍 33 Le Dai Hanh Street, Cua Dai Ward, Hoi An City, Quang Nam Province, Vietnam

☎ +84-235-392-8888

05/15-16

Crowne Plaza Danang City Centre by IHG

📍 17 Quang Trung St, Hai Chau District, Da Nang City, Vietnam

☎ +84-236-730-7999



05 / 13
(三)

Day

1

桃園機場 → 峴港機場 ▶ 五行山 (含電梯上下) ▶ 會安

☕ 午 蘭夫人越式料理 (含可樂或當地啤酒一瓶)
晚 GODA 石木越式料理 (含可樂或當地啤酒一瓶)

🏠 Bellerive Hoi An Hotel & Spa

集合於桃園國際機場，搭乘舒適客機飛往越南中部第一大城「峴港」。峴港人口約 100 萬，為中部最大的深水港口及商業中心。由於位置良好，港口條件佳，自古以來就是重要的國際港口與轉運站，非常繁榮。此外，峴港亦是 2~15 世紀國事強大的占婆王國的首都，現今市區和近郊還留有占婆時期的遺跡。

📌 五行山(含電梯上下)

原為海中島，多少年的變遷成了陸地上的山。在海邊平坦的沙灘上，金、木、水、火、土五座山峰，拔地而起，氣勢雄偉。五山之中以水山最美最大，山上有靈應寺、華嚴雲洞等，頗具靈氣，且有許多神秘洞穴，因而成為當地居民供奉神祇之地，也可說是這個地區的宗教聖地，吸引遊客、信徒絡繹不絕。

※ 進入寺廟服裝建議穿著過膝褲子或裙子，另以不露肩、不露肚為原則。
※ 景區部分路面為斜坡或階梯，如行動較為不便者，建議視個人情況攜帶簡易登山杖輔助，敬請知悉。

05 / 14
(四)

Day

2

迦南島水鄉秘境生態之旅～體驗竹筒船 (不含小費)

▶ 會安古鎮漫遊 ▶ 越式下午茶 ▶ 贈送傳統水燈祈福
▶ 會安印象記憶秀

★特別贈送～每人一杯越共 CONG 椰奶咖啡冰沙

☕ 早 飯店內享用
午 螃蟹火鍋 + 農家料理 (含可樂或當地啤酒一瓶)
晚 DIMSUM 港式點心 (含可樂或當地啤酒一瓶)

🏠 Bellerive Hoi An Hotel & Spa

📌 迦南島水鄉秘境生態之旅～體驗竹筒船

前往會安碼頭搭乘船隻前往迦南島位於會安對岸，於會安碼頭搭乘船隻約 20-30 分鐘之船程。遊客們可以搭乘傳統的簸箕船 (竹筒船) 漫遊水椰紅樹林，原為越南中部漁民用來捕魚的特色船隻，船程中您除了可欣賞秋盆河椰林水道風情、穿越原始自然生態風光及體驗樂釣螃蟹趣，也可近距離欣賞在地漁民灑網捕魚表演，有機會還可以欣賞到船夫表演搖滾咖啡杯特技。

※ 會安迦南島竹桶碗公船建議小費 20,000 越盾 / 人或美金 1 元 / 人。





會安古鎮漫遊

會安在 16-18 世紀是個繁華的國際商港，但因河川淤積而沒落，又因被列為「世界文化遺產」而再度熱鬧起來，會安也為中國人在中越定居的第一個城市，漫步古城老街，映入眼簾的都是熟悉的漢字。也因早期集結了來自歐洲、中國、日本、印度各地的商船，造就會安擁有中西方等不同建築的迷人風格。十九世紀因秋盆河淤積，國際商港往北遷到「峴港」，會安繁榮雖然不再，但保留了過去的街道及老宅。聯合國教科文組織於 1999 年將「會安」列為「世界文化遺產」。



越式下午茶

精心準備越南著名的點心，加上濃濃的咖啡香，好一個悠閒時光！

※ 餐食照片僅供參考，實際以現場為準。

傳統水燈祈福

入夜後的會安古鎮，您將會有不同的感官，一盞盞由當地少女巧手所糊成的燈籠，點燃古鎮最嫵媚的氣質，令人心動給人一種似乎回到古代的錯覺，期間更有洋人街啤酒 BAR 的風情，獨特的商家小店伴您度過一個暖暖的南洋夜晚。在東亞文化中，水燈不但為了實現放燈者的心願，也是人們寄託對逝者的緬懷思念，是人們祈福、避邪、消災、祛病的吉祥物。

※ 如遇下雨天，無法施放水燈，則無法贈送，敬請見諒。



會安印象記憶秀

張藝謀手法再現會安，大型的排場，唯美的手，法敘述著一段織繡的傳承，混合了歷史的洪流及民間的傳奇，再再的顯現了大師功力，秀場開幕前會先帶貴賓參觀技藝文化村，村內呈現各種小型秀場，如越南功夫秀、影音打虎秀、美女彩帶秀、民間雜役秀可供觀賞，還夾雜著街頭藝人的即興表演，及古代紡織廠、古代茶藝館等，多不勝數的文化技藝期待您來探索。

※ 由於會安印象記憶秀屬於戶外場地，如遇天候不佳大雨無法正常演出觀賞，記憶秀官方停演，將會另行退費，敬請知悉。

※ 會安主題公園周二為公休日，如遇公休日將前後調整順序，敬請知悉。

※ 如遇印象主題公園及記憶秀不營業（例：過年區間公休日 2025/1/22-1/28、當地節慶休息、其他突發因素等），將改以峴港奧黛秀替代，並退回門票價差 NTD200，敬請知悉。

※ 印象記憶秀場為戶外劇院型的場地，於售票處入場時，需步行階梯約 10 階上樓之後，始抵達秀場，如遇行動不便者，建議選擇靠近出入口處的座位即可，敬請知悉。



05 / 15
(五)

Day

3

美山聖地 ▶ 峴港 ▶ 美溪沙灘 ▶ VINCOM PLAZA
購物中心 ▶ 山茶半島 (靈應寺) ▶ 峴港龍橋 ▶
搭觀光船遊韓江 ▶ 越式洗頭體驗 (90分鐘 ~ 不含小費)

☕ 早 飯店內享用

午 CHAMPA 中越式料理 (含可樂或當地啤酒一瓶)

晚 韓江花園食府海鮮餐 (含可樂或當地啤酒一瓶)

🏠 Crowne Plaza Danang City Centre by IHG

美山聖地

在 1898 年被一位法國考古專家發現了用磚石頭砌成的 71 座塔寺。現有 20 座不完整，但仍保持著原始模樣。這是占婆王國用以祭祀君主和神靈的印度教聖都，建於 4 至 13 世紀末，是東南亞長期連續發現的唯一建築群體，也被稱為「越南版吳哥窟」。這個區域之奇妙，在於占婆塔巧藝工匠之建塔技術、石磚雕刻藝術和審美觀。在中國史書讚揚占婆人是砌磚藝術大師，磚塊大小為 31x17x5 公分，燒製溫度硬度均勻，密密的重疊，不用灰漿，至今尚未研究出所用的是什麼黏結劑，在那個年代如何將磚塊硬化、堆疊建造、雕刻裝飾才能造就這雄偉的建築，帶您身歷其境感受到鬼斧神工的神技，相當震撼。



峴港

峴港是越南第二大海港城市，被美國《國家地理》雜誌評為「人生必到的 50 個景點」之一。擁有明媚的陽光及無敵的藍天碧海，還擁有延綿 40 公里的廣闊海岸線，這讓峴港玳蘭灣成為世界著名的六大海灘之一和旅遊度假勝地，被歐美國家稱為「東方夏威夷」。

美溪沙灘

在世界六大美麗沙灘，享受擁抱與親吻大自然的洗禮。沙灘海岸連綿三十多公里，風景美麗，海水清澈見底，是許多中外旅客必遊的拍攝地。



VINCOM PLAZA 購物中心

為中越峴港最大的購物中心，商場的店家非常多元，有服飾品牌、家電用品、還有餐廳、咖啡店、福榮奶茶連鎖店...等。

山茶半島(靈應寺)

此處有越南最高的觀音菩薩像。雕像靠在山腰，面對大海。在觀音佛中間還有座高 2 公尺的釋迦摩尼佛，成為佛中有佛的景像。據說為亞洲第一高，佛像以大理石做成，莊嚴肅穆，靈應寺旁擺設羅漢，姿勢各異其趣！



岷港龍橋

此橋是為了紀念岷港解放 38 周年，於 2009 年開始，歷經四年建成，坐落於市區的韓江之上，它不僅是世界上最大鋼鐵結構的龍形大橋，還覆蓋了 2,500 個 LED 燈，每逢重要節慶的時候，會從龍頭噴出熊熊烈火，除了有代表民族獨立的意涵外，獨特的建築工藝與造型，使它曾登上 CNN 報導，稱其為岷港城市的新成功象徵。



搭觀光船遊韓江

韓江貫穿岷港市，兩岸為最精華地帶，搭乘觀光遊船欣賞沿岸風光，地標龍橋橫跨其中，成為最美麗的一道風景。

※ 如遇天候因素碼頭關閉，或因當地煙火節慶無法行駛時，將退費 NTD \$200 船資。

越式洗頭體驗(90分鐘)

包含理容、臉部按摩、敷臉，還有洗腳、剪手腳指甲、肩頸按摩、掏耳、洗髮、吹髮，可說是「一條龍」服務，讓您耳清目明。

※ 傳統越式洗頭沖洗的慣用水溫較低屬於溫冷水，手法則習慣以指尖戳揉頭皮的方式，敬請知悉。

※ 12 歲以下孩童不建議體驗。

05 / 16
(六)

Day
4

巴拿山登山纜車 ▶ 靜心園 (百年酒窖贈紅酒一杯) ▶
佛手天空步道 ▶ 巴拿山法國山城 ▶ 粉紅城堡 +
月亮宮 (小火車)

- ☺ 早 飯店內享用
- ☺ 午 巴拿山自助餐 (不含酒水)
- ☺ 晚 ALL SEASON 海鮮吃到飽 + 半隻龍蝦 (不含酒水)
- 🏠 Crowne Plaza Danang City Centre by IHG

巴拿山登山纜車

從園區的山腳下，搭乘 2009 年被列為金氏世界紀錄的全球最長及最高不停站纜車，攀登上山頂，纜車長 16,545 呎，20 分鐘直達海拔 4,239 呎的山上。纜車剛開始攀升，腳下盡是樹林石澗溪流，10 分鐘後以身處於雲海當中，能在攀登過程中，感受到四季的獨特感受，眼前景像猶如身處仙境之中。

※ 巴拿山景区規定入園不可攜帶外食及飲料，現場將有景區服務人員不定時抽檢隨身物品，敬請留意。

※ 巴拿山景区部分路面為斜坡或階梯，如行動較為不便者，建議視個人情況攜帶簡易登山杖輔助，敬請知悉。





📌 靜心園(百年酒窖贈紅酒一杯)

參觀殖民時期法國人在山上興建的隱蔽法國百年酒窖，爾後慢步於遼闊的花園，花園分成不同園區，有著不同的主題景緻，浪漫氣息的歐式花田，五彩繽紛，令人心曠神怡。沿山路而下，到靈應寺參拜，那裏有個數十公尺高、用白色大理石建造的釋迦牟尼坐像，近看相當宏偉，像下刻了多幅石雕畫，釋迦俯視含笑的表情，令人感覺親切。

※ 導遊將依當地實際狀況，做小幅度景點順序調整，但保證行程會全部走完。

📌 佛手天空步道

在此觀賞一覽無遺的巴拿山無敵高空美景。步道全長約 150 公尺，金色的天空步道上兩旁陪襯著紫色的半邊蓮菊花，非常適合打卡拍照的最佳景點。



📌 巴拿山法國山城

法國人曾在此建立避暑區，氣候一日四季：早晨春季、中午夏季、下午秋季、夜晚冬季。巴拿有遼闊的自然林，溪流縱橫其間，天氣晴朗時，站在主山頂，可以看見峴港市、容橘灣、美溪海等整個寬廣空間，猶如一幅巨型山水畫。如今巴拿主山區已成為著名旅遊區，旅館、別墅以及其他服務如餐廳、網球場等等配套齊全。遊客上山坐吊纜車抵達山頂，巴拿之美在於仰天看不到太陽，晚上看不到星星，享受度假休閒之美。

📌 粉紅城堡+月亮宮(小火車)

從法國山城漫步來到粉紅城堡，充滿法式風情的建築點綴山野林間，洋溢的異國情調對比山腳下的峴港街區，簡直就像來到一個與世隔絕的童話故事之中，另外還有 2023 年全新落成霍格華茲城堡般的月亮城堡，在這裡您可以自行前往沉浸式的體驗，這裡有 5D、4D 兩種影院可以觀賞，在這邊圍繞著奇幻的氛圍，接著搭上月亮宮小火車，沿途還能看到歐式庭園及建築群，彷彿身處歐洲小鎮，如詩如畫。

※ 如遇人潮眾多或小火車不定時的維修停駛無法搭乘時，依園方現場設施的狀況為主，敬請見諒。



05 / 17
(日)

Day

5

粉紅教堂 ▶ 韓江市場 ▶ APEC 廣場 ▶
 峴港機場 → 桃園機場

- ☕ 早 飯店內享用
 午 機上簡餐 / 華航晚班機安排越式風味餐 (含一軟飲)
 晚 溫暖的家
- 🏠 溫暖的家

📌 粉紅教堂

又稱峴港大教堂、耶穌聖心主教座堂，為法國殖民時期在峴港所興建的天主教堂，屬哥德式建築。教堂規模不大，特別的是外觀為教堂建築很少使用淡粉紅色，讓人一看到心都年輕起來，爭相擺出各種姿勢拍出最青春最美的身影。無論何時到教堂，總是有來自各地的觀光客與教堂拍照合影，相當熱鬧。



📌 APEC 廣場

亞太經合組織 APEC 第二十六屆領導人會議於 2017 年 11 月 10 ~ 11 日在峴港舉行，越南政府為紀念此一盛事在龍橋的龍尾公園邊漢江右岸設立一座紀念公園，公園內有各國贈送的雕塑品。



📌 賦歸

結束此趟愉快的旅程，我們專車接往機場搭機，返抵溫暖可愛的家園 - 桃園機場。

A 車

| NO. | 姓名 | 5/13~14 | 5/15~16 | 備註 |
|-----|-----|---------|---------|-----|
| 1 | 劉君姿 | | | |
| 2 | 吳祐菱 | | | |
| 3 | 吳任家 | | | |
| 4 | 周雅純 | | | |
| 5 | 詹德祺 | | | |
| 6 | 詹鈞婷 | | | |
| 7 | 詹子誼 | | | 不佔床 |
| 8 | 周達維 | | | |
| 9 | 姜碧珠 | | | |
| 10 | 呂靜菱 | | | |
| 11 | 吳季穎 | | | |
| 12 | 呂珈鉸 | | | |
| 13 | 林祐辰 | | | |
| 14 | 王香云 | | | |
| 15 | 韓施滋 | | | |
| 16 | 王亦謙 | | | |
| 17 | 邱碧瑩 | | | |
| 18 | 王琪雅 | | | |
| 19 | 韓祗滋 | | | |
| 20 | 鄧祈宣 | | | |
| 21 | 何聿堤 | | | |

| NO. | 姓名 | 5/13~14 | 5/15~16 | 備註 |
|-----|------|---------|---------|----|
| 22 | 鄭育帆 | | | |
| 23 | 彭炫誠 | | | |
| 24 | 彭琪涵 | | | 嬰兒 |
| 25 | 彭芊語 | | | |
| 26 | 陳秀寶 | | | |
| 27 | 林翔羚 | | | |
| 28 | 藍苡睿 | | | |
| 29 | 林蘇碧蓮 | | | |
| 30 | 藍緯君 | | | |
| 31 | 藍苡宸 | | | |
| 32 | 楊斯容 | | | |
| 33 | 黃勢霖 | | | |
| 34 | 朱雅卉 | | | |
| 35 | 簡嘉良 | | | |
| 36 | 簡织紘 | | | |
| 37 | 簡秀宸 | | | |
| 38 | 何雲美 | | | |
| 39 | 林經妮 | | | |
| 40 | 王浩綸 | | | |

B 車

| NO. | 姓名 | 5/13~14 | 5/15~16 | 備註 |
|-----|-----|---------|---------|-----|
| 1 | 蔡國隆 | | | |
| 2 | 陳蕙雯 | | | 素食 |
| 3 | 黃政耀 | | | |
| 4 | 黃予柔 | | | |
| 5 | 林粉嬉 | | | 忌牛 |
| 6 | 葉秀聰 | | | |
| 7 | 洪郁絜 | | | |
| 8 | 陳世昌 | | | |
| 9 | 林歆恩 | | | |
| 10 | 余鴻新 | | | |
| 11 | 林哲民 | | | |
| 12 | 林肇真 | | | |
| 13 | 劉宥成 | | | |
| 14 | 劉雨涵 | | | |
| 15 | 劉承浩 | | | 不佔床 |
| 16 | 鍾琬瑄 | | | |
| 17 | 羅春蓮 | | | |
| 18 | 黎月珠 | | | |
| 19 | 劉康威 | | | |
| 20 | 劉定宇 | | | |

| NO. | 姓名 | 5/13~14 | 5/15~16 | 備註 |
|-----|------|---------|---------|-----|
| 21 | 陳奕鉸 | | | |
| 22 | 張麗淇 | | | |
| 23 | 陳恩宇 | | | 不佔床 |
| 24 | 林晉宇 | | | |
| 25 | 張瑞恩 | | | |
| 26 | 鄒雨芩 | | | |
| 27 | 鄒聰文 | | | 忌牛 |
| 28 | 簡蕭宥 | | | |
| 29 | 吳偵綺 | | | |
| 30 | 簡雨彤 | | | 不佔床 |
| 31 | 簡蕭宇騰 | | | |

氣候與服裝建議

全國（北、中、南越）因緯度不同，氣候亦不同，兼亞熱帶及熱帶性季風氣候。北越與臺灣氣候類似，四季分明。衣著方面建議穿著清爽棉質的衣物，輕便舒適為主，鞋子以休閒鞋為主，避免曬傷或蚊蟲叮咬，可攜帶件薄外套，並隨身攜帶帽子、防曬用品及雨具。

（實際氣候請以氣象局公告為準）

語言

越語為主，少數人略懂華語、英語、法語。
英語在主要旅遊區大約都可使用。

時差

越南全國各地使用統一時間，比臺灣慢1小時。
例：臺灣時間20：00 - 1小時 = 越南時間19：00。

幣制

越南的貨幣單位為「盾」，國際貨幣符號為 VND。
紙幣分別為100、200、500、1,000、2,000、5,000、1萬、2萬、5萬、10萬盾
硬幣分別為200、500、1,000、2,000、5,000盾。
匯率比：1台幣 ≈ 780越南盾

※ 請勿在當地街頭與來路不明之人士或黑市兌換錢幣，以免換到假鈔。

※ 越南盾於臺灣兌換不易，建議攜帶台幣或美金至當地兌換。

電壓

越南電壓為220V，為雙孔圓形規格為主。大部分飯店插座為雙孔圓形及雙孔扁形相通，但建議旅客可自行攜帶轉換插頭，以備不時之需。

飲食

越南人飲食習慣略似中國人，越南菜餚亦頗有名氣，唯衛生條件欠佳，冰塊和生菜（越南菜餚，經常佐以生菜）宜避免食用；自來水不宜生飲，最好飲用煮沸過或購買瓶裝礦泉水。

通訊

- 從臺灣撥打電話到越南
臺灣國際冠碼 + 越南國碼 + 區域號碼 + 電話號碼
〈例〉002 + 84 + 236 + 電話號碼
- 從越南撥打電話到臺灣室內電話號碼
越南國際冠碼 + 臺灣國碼 + 區域號碼（去0） + 室內電話號碼
〈例〉00 + 886 + 2 + 室內電話號碼
- 從越南撥打電話到臺灣行動電話
越南國際冠碼 + 臺灣國碼 + 行動電話（去0）
〈例〉00 + 886 + 臺灣行動電話
- 越南國際冠碼00、越南國碼84、峴港市區碼236、會安區碼235

小費

在越南適時給予服務人員些許服務費，是一種國際禮儀，也是一種實質性鼓勵與讚許。基於國際禮儀，請用紙鈔代替硬幣。

本團已包含領隊、導遊、司機小費。

01. 床頭小費：每間房每晚 20,000 越盾（或 1 美金），請置於枕頭上。
02. 行李小費：每件行李每次 20,000 越盾。
03. 迦南島竹桶船小費：每人 20,000 越盾。
04. 按摩小費：每人 120,000 越盾起。

其他服務費，因地區及服務性質不同，可先徵詢領隊或導遊之意見，再決定付服務費之多寡。

保險

感謝您的支持與惠顧，參加本公司所承辦的旅行團。本公司已經遵照旅行業管理規則第五十三條規定，為您投保了責任保險，每人新臺幣伍佰萬元（旅客年紀未滿15歲或70歲（含）以上，「依投保日計算」依保險公司規定最高保險為意外死殘保額新臺幣貳佰伍拾萬）；意外事故所致體傷的醫療費用，新臺幣貳拾萬元（實支實付），希望您能安心的出門旅遊。另外，觀光局在「國外旅遊契約」中規定，旅行社有告知旅客自行投保旅行平安保險之義務。因此，為了您的權益，特別提醒每一位參加團體的貴賓，不要忘了投保旅遊平安險。

出境及搭機前

01. 請於團體指定集合時間抵達機場（參照航班頁說明），以免擁擠及延遲辦理登機手續。
02. 領隊將於機場之集合團體櫃台前接待團員，辦理登機手續及行李託運之後將護照發還給團員。
03. 團員領取護照後請一一檢查護照套內之各種簽證是否齊全，若發現證件不齊，請通知領隊。
04. 按航空公司規定，經濟艙託運行李以每人 1 件，23 公斤為限；手提行李以每人 1 件，7 公斤為限，若超過請團員自付超重費。
05. 旅客攜帶現鈔出入境臺灣的限額為新臺幣 10 萬元、人民幣 2 萬元及其他外幣等值美元 1 萬元，超過者也須向海關申報，旅行支票或匯票金額不在此限。
06. 進入海關後，如需購買免稅物品，請把握時間，按登機證上說明前往登機門登機即可。
07. 本行程使用「團體經濟艙」機票之貴賓，不適用於出發前預先選位，也無法事先確認座位相關需求（如靠窗、靠走道.....等），且座位依航空公司安排為主，同行者有可能無法安排在一起，敬請參團貴賓了解。

飛機上

01. 飛機起降時，請繫好安全帶，飛機未停止前，切勿起身走動，拿取行李，以策安全。
02. 搭乘飛機時，請隨時扣緊安全帶，以免亂流影響安全。

抵達當地

01. 飛機託運行李到達各地機場時領取後集中，待全團團員清點之後再集體出關。
02. 請妥善保管護照、證件及個人貴重物品，請勿放於巴士、旅館、房間內以及大行李中，並謹防扒手及陌生人搭訕。
03. 沿途多補充水分，並利用機會多休息，以保持體力。
04. 行程中若下車用餐或參觀景點，貴重物品，如護照、財務.....等，請一律隨身攜帶，巴士司機不負責保管責任。
05. 夜間或自由活動時間若要自行外出，請告知領隊或團友，並應特別注意安全。

06. 切勿在公共場合露財，購物時也切勿當眾清數鈔票；行走時亦要留意周邊狀況，以防手提包被搶。
07. 因環保因素，建議旅客自行攜帶盥洗用具如：牙膏、牙刷、拖鞋屬私人之用品。
08. 各旅遊地區遊客眾多，請特別小心隨身攜帶之物品，以免被竊。
09. 搭乘任何形態之船隻請務必「全程」穿著救生衣，航程中並請握緊扶手或坐穩，切勿任意走動與站立，以免造成您與他人的危險。
10. 請遵守領隊所宣布的觀光地區、餐廳、飯店、遊樂設施等各種場所的注意事項。
11. 領隊導遊不得擅自提供醫療用品，請自行準備個人習慣藥品。旅途中若有任何不適，請立即通知領隊導遊陪同您就醫診療。

住宿安全須知

01. 您的房間號碼就是您出門在外最主要的安全保障，如您需要記帳於房間時，請寫下房號交給服務生，避免當著陌生人面前說出房號。
02. 住宿飯店內有訪客時，務必確認訪客身分後再開門讓來訪者入內。
03. 如夜間晚歸，請務必使用飯店主要出入口，以策安全。
04. 入住飯店時，請先熟悉飯店平面圖，並了解防火器材使用方法及緊急逃生出口位置。
05. 如在房內，請記得上鎖及使用鍊條鎖。
06. 游泳池未開放時，請勿擅自入池游泳，並切記勿單獨入池。
07. 在您的周圍如果發現有可疑人或可疑的事一定要告知領隊。
08. 隨時留意身邊兒童，不要讓小朋友離開您的照顧範圍之內，也要盡量讓兒童了解緊急出口及其他安全設施及措施。

入境越南時，所攜帶物品應注意如下

01. 酒精濃度 20 度以上飲料 1.5 公升、酒精濃度 20 度以下飲料 2 公升，或 3 公升以上之含酒精飲料、香煙 200 根，雪茄 20 根，煙草 250 公克（未滿 18 歲者不得攜帶），均應辦理申報。
02. 其他允許攜帶物品享免稅額度：除外匯、寶石另有規定外，於越盾 500 萬元（約值 250 美元）以內，贈品、禮品於越盾 100 萬元（約值 50 美元）以內，得享免稅。
03. 入境旅客攜帶超過上述價值之物品入境，應依據越南政府第 HQ/2002-PMD 號表格填報，依據各項物品相關稅則繳納稅金。

入出境攜帶貨幣限制

01. 依據越南中央銀行 2011 年 8 月 12 日發布第 15/2011/TT-NHNN 號公告稱，持護照出入境越南海關時所攜帶之外幣現金超過 5 千美元或等值之其他外幣、或越盾現金超過 1,500 萬越盾者，須向越南海關申報。另依據越南中央銀行 2015 年 12 月 22 日第 29/2015/TT-NHNN 號公告，越籍及外籍人士持護照出入境者，不得攜帶黃金塊及原料黃金，倘外籍人士攜帶黃金塊、原料黃金入境越南，得在海關辦理存關手續，俟出境時攜回或辦理轉出國外之手續，並負擔相關費用。持護照出入境之越籍及外籍人士攜帶黃金飾品達 300 公克以上，須向海關申報。
02. 另越南政府於 2020 年 10 月 19 日發布第 128/2020/ND-CP 號議定書補充修正 2013 年 10 月 15 日第 127/2013/ND-CP 號議定書關於旅客出入境越南攜帶超額外幣、越盾現金或黃金未申報或未如實申報之罰款規定，該修正規定相關內容如下，並自 2020 年 12 月 10 日起生效。

※ 外交部為提供國人多元服務管道，強化旅外國人急難救助機制，民眾可利用智慧型手機或平板電腦下載安裝『旅外救助指南』APP 程式，相關資訊可至該部領事事務局網站(WWW.BOCA.GOV.TW)查詢。

資料來源 <https://www.boca.gov.tw/sp-foof-countrycp-03-8-f4a19-02-1.html>

01. 旅客手提行李或隨身攜帶上機之液體、膠狀及噴霧類物品之容器，不得超過 100 毫升 (100c.c.)，並須裝於 1 個不超過 1 公升且可重複密封之透明塑膠袋內，所有容器裝於塑膠袋內時須可完全密封。
02. 前項塑膠袋每名旅客僅能攜帶 1 個，並於通過安檢線時，自隨身行李中取出放置於置物籃內，通過檢查人員目視及 X 光檢查儀檢查。
03. 旅客攜帶旅行中所必要但未符合前述限量規定之嬰兒奶品 / 食品、藥物、糖尿病或其他醫療所需之液體、膠狀及噴霧類物品，應先向航空公司洽詢，並於通過安檢線時，向安全檢查人員申報，於獲得同意後，始得放於手提行李或隨身攜帶上機。
04. 若不符合前述規定，相關物品僅能放置於託運行李內。
05. 防狼噴霧劑不得隨身或手提攜帶上機；另飛港澳班機亦不可託運。
06. 備用鋰電池包括行動電源，須以手提行李方式攜帶上機。（鋰電池功率等相關規範，請詳閱民航局官網公告）。
07. 更多最新隨身行李攜帶規定，請至民航局官網查詢 (<http://www.caa.gov.tw>)。

注意：

01. 前述規定不同目的地及航空公司或另有規定，請預先向所搭乘的航空公司或旅行社了解有關限制。
02. 美國運輸安全署 (TSA) 規定，飛美班機旅客僅可攜帶 1 只打火機 (非防風或藍焰)。
03. 飛往香港及於香港轉機之旅客請勿攜帶或託運電擊器、催淚瓦斯、子彈型之紀念品、彈簧刀及照明彈，以免觸犯當地法律。
04. 配合美國安檢新規定，自 107 年 6 月 30 日起，飛美班機旅客所攜帶之大於或等於 350 毫升 (約為可樂罐大小) 粉狀物將由航空公司登機門前實施抽檢，請旅客配合，另除嬰兒奶粉及藥粉外，其餘大於或等於 350 毫升之粉狀物應放置於託運行李內。
05. 通過隨身行李安全檢查後，旅客即可自由活動或前往免稅商店購物，但務必於起飛前 40 分鐘，進入候機室登機。

服務電話：第一航廈 03-398-2433 / 第二航廈 03-383-3042

資料來源 https://www.taoyuan-airport.com/security_check

1. 出國前，至疾病管制署全球資訊網查詢國際疫情資訊及防疫建議，或於出國前 2 至 4 週前往「旅遊醫學門診」接受評估；並適度自備口罩、防蚊液及乾洗手液等防疫用品。
 2. 旅途中或返國時，曾有發燒、腹瀉、出疹或呼吸道不適等疑似傳染病症狀，請於入境時主動告知機場檢疫人員；返國後 21 天內，若有身體不適，請盡速就醫，並告知醫師旅遊史及接觸史。
 3. 傳染病預防措施：
 - 用肥皂勤洗手、吃熟食、喝瓶裝水。
 - 噴防蚊液，避免蚊蟲叮咬。
 - 有呼吸道症狀應配戴口罩。
 - 不接觸禽鳥、犬貓及野生動物。
- ※ 更多旅遊醫學相關資訊請查詢疾病管制署全球資訊網「國際旅遊與健康」專區，或撥打防疫專線 1922 (國外可撥 +886-800-001922) 。

禁止攜帶入境臺灣之物品

| | | |
|---------|---------------------------------------------------------------------------------------------------------------------------------------------------------------------------------------------------------|--------------------------------------------------------------------|
| 植物及植物產品 | 1. 鮮果實 (如水果類、瓜果類、檳榔等) 2. 土壤、附著土壤之植物或物品 3. 有害生物或活昆蟲 (例：蚱蜢、甲蟲、獨角仙、銼形蟲等) 4. 禁止輸入疫區之寄主植物及其產品 5. 生鮮植物產品：植株、根莖、莖葉、花果類 6. 有發芽能力植物產品：蔥、薑、蒜等未研磨香料種子、豆類種子、其他種子 7. 其他高風險產品：生鮮菇類、栽培介質、有機肥料、木材 | |
| | 提醒 檢疫與罰則 | 旅客攜帶植物或其產品入境，未依規定申報檢疫者：將處 新臺幣 3,000 元以上、15,000 元以下 罰鍰。 |
| 動物及動物產品 | 1. 來自近三年發生非洲豬瘟國家之豬肉及製品 2. 畜禽肉類及加工製品 3. 鮮奶、全熟蛋、內臟、血液 4. 未加工之骨骼、角、毛皮、羽毛 5. 禁止輸入之動物或動物產品 | |
| | 提醒 檢疫與罰則 | 旅客攜帶動物或動物產品入境，未依規定申報檢疫者：將處 新臺幣 10,000 元以上、1,000,000 元以下 罰鍰。 |

※ 旅客檢疫相關規定，可參考網站【農業部動植物防疫檢疫署】
 點選：主題專區 → 入境旅客專區 (出國必看不買清單)
<https://www.aphia.gov.tw/ws.php?id=4502>

資料來源 https://www.cdc.gov.tw/Category/MPage/dD0xcwJor_qG8nIP5UiL4g



建議準備：

口罩、換洗衣物、遮陽傘或帽、禦寒外套(預防車上冷氣太冷或山區氣溫較低)、相機、電池、充電器、個人醫藥(暈車船藥、感冒藥)等。並建議穿著輕裝便鞋，方便旅遊活動進行。

以下其他項目則依照您的個人旅遊習慣而調整。

| 必備資料&證件 | | | |
|-----------------------------------------------------------------------|----------|---------|-------|
| 護照 (有效期限超過6個月) 提醒：若已將護照交由雄獅旅行社處理，則不須攜帶。如您為雙重國籍，請務必攜帶2本護照，以備海關查驗。 | | | |
| 國際信用卡 | | | |
| 外幣 | | | |
| 說明會資料、行程表及重要電話一覽表 (領隊、飯店等) | | | |
| 備用護照相片2張 | | | |
| 旅遊物品 | | | |
| 攝影用具 | 多向插頭 | 紙筆文具 | 休閒鞋 |
| 太陽眼鏡 | 轉換插頭&變壓器 | 休閒或正式服裝 | 拖鞋或涼鞋 |
| 備用眼鏡 | 耳機 | 貼身包、背包 | 雨具、雨傘 |
| 生理用品 | 環保水壺 | 盥洗用品 | 購物備用袋 |
| 旅遊書籍 | 裝髒衣物塑膠袋 | 防曬用品 | 習慣性用藥 |

隨筆手札

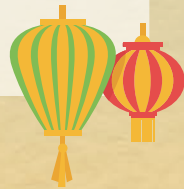

隨筆手札

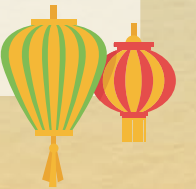

日本鐵道

にほんてつどう

市場最多
四季限定
五感體驗

獨家鐵道取得
特色旅遊首選
走入在地生活



凡曾參加國內鐵道鳴日號團體老客戶，本人可享額外折扣減1000元。

鳴日・啟程

The FUTURE Begins

榮獲2020日本「Good Design Award」設計大獎

榮獲2023德國iF獎中「iF金質獎」及「服務體驗設計獎」兩項大獎





LION TRAVEL
雄獅旅遊

